SILBON X FVF

THIRUMALAPURAM

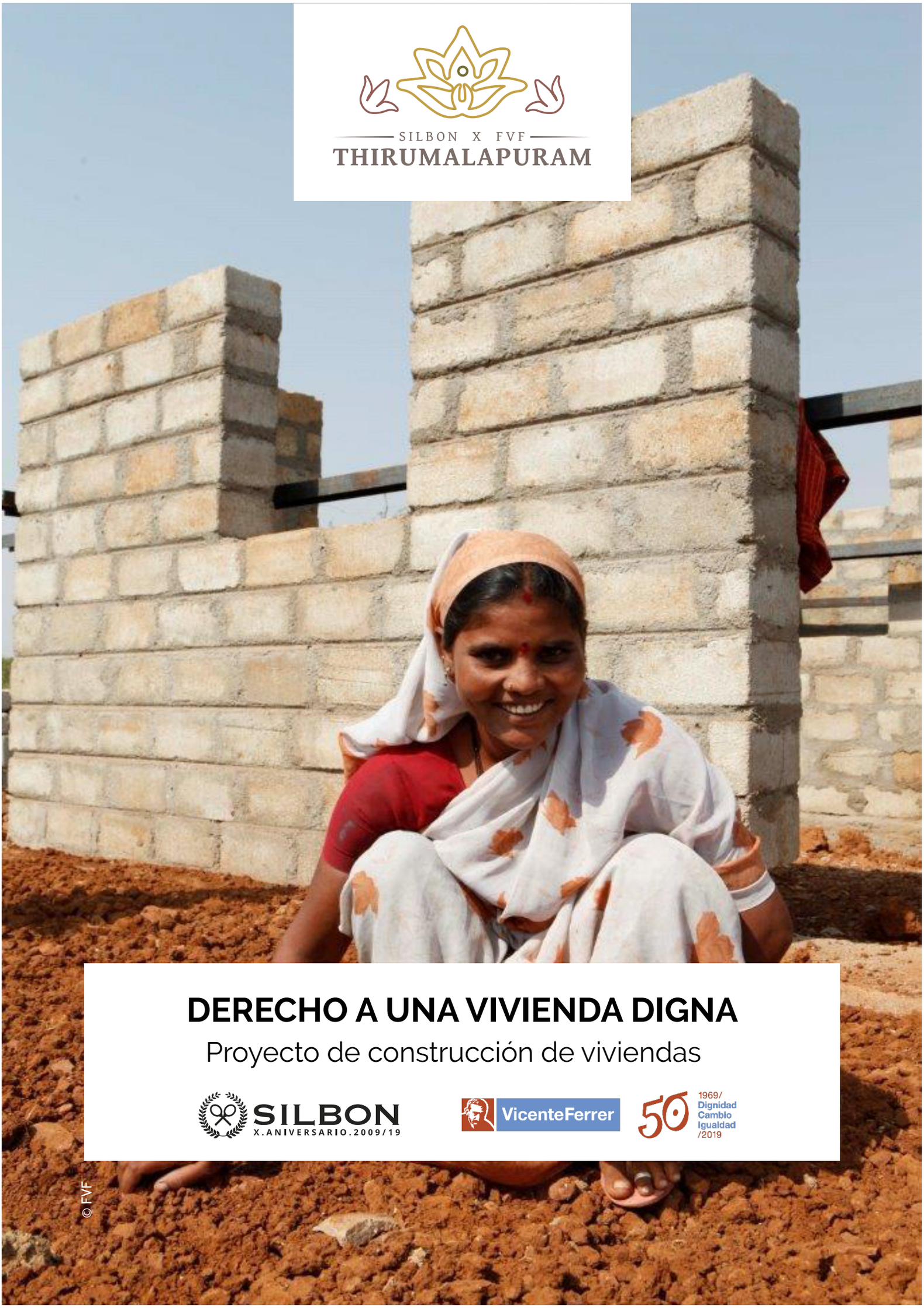

DERECHO A UNA VIVIENDA DIGNA

Proyecto de construcción de viviendas

SILBON
X.ANIVERSARIO.2009/19

VicenteFerrer

50 1969/ Dignidad Cambio Igualdad /2019

© FVF

“En la pobreza más extrema, en la humanidad más desnuda, he encontrado la riqueza más grande”.

Vicente Ferrer

- PRESENTACIÓN
- LA FUNDACIÓN VICENTE FERRER
- LOCALIZACIÓN
- UNA VIVIENDA QUE DIGNIFICA
- LAS FAMILIAS BENEFICIARIAS
- UN CAMBIO EN LA COMUNIDAD
- OBJETIVOS GENERALES Y ESPECÍFICOS
- PROCESO DE CONSTRUCCIÓN
- PLANOS DE LA VIVIENDA
- VIVENDAS ADAPTADAS AL ENTORNO
- PRESUPUESTO
- APORTACIÓN DEL COLABORADOR
- LA PRECARIEDAD DE SUS CASAS
- EQUIPO HUMANO
- UN COMPROMISO SOLIDARIO
- CARTA DE SOLICITUD

Propuesta de colaboración para SILBON. Mayo 2019.

VicenteFerrer

1969/ Dignidad Cambio Igualdad /2019

PRESENTACIÓN

Apreciadas y apreciados colaboradores,

Poco tiempo después de llegar a la India, Vicente Ferrer comprendió que las personas más vulnerables podían salir de la pobreza extrema. Solo hacía falta superar la resignación y vencer la falta de autoestima. Con su empeño, consiguió involucrar a las comunidades desfavorecidas de las zonas rurales para conseguir esa transformación. Muchas personas trabajan, día a día, para continuar el legado humanista de Vicente Ferrer, y con su acción están contribuyendo a cambiar el presente y el futuro de cerca de tres millones de personas en más de 3.600 pueblos de los estados de Andhra Pradesh y Telangana, en el sur de la India.

La Fundación apoya en la India a las comunidades empobrecidas y a los colectivos particularmente vulnerables: niñas y niños, mujeres y personas con discapacidad. Trabaja para cubrir sus necesidades principales. Les proporciona formación, seguridad y acompañamiento para reducir la pobreza y las desigualdades y propiciar bienestar e integración social en ámbitos como el derecho a la educación, el acceso a una vivienda digna, asegurar una nutrición equilibrada; contribuir al empoderamiento de las mujeres y garantizar el acceso a la salud, entre otros.

La Fundación Vicente Ferrer (FVF) en España se encarga de asegurar los recursos necesarios para que Rural Development Trust (RDT) y Woman Development Trust (WDT), formas jurídicas de la Fundación en la India, puedan continuar los proyectos de desarrollo integral de acuerdo con los Objetivos de Desarrollo Sostenible (ODS), creados para construir la humanidad del siglo XXI.

Este 2019, la Fundación Vicente Ferrer cumple 50 años de trabajo en la India. Este medio siglo lo resumimos en tres palabras: dignidad, cambio e igualdad porque a lo largo de este tiempo hemos construido futuros y esperanzas.

Para llevar a cabo esta transformación social vuestro apoyo es imprescindible. Vicente Ferrer decía que su trabajo consistía en conseguir sueños imposibles. Vosotros tenéis ahora un papel fundamental para contribuir a mantener vivo su legado y mejorar la vida de millones de personas en la India.

Recibid un cordial saludo,

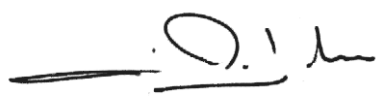

Jordi Folgado Ferrer
Director general de la Fundación Vicente Ferrer

LA FUNDACIÓN VICENTE FERRER

La Fundación Vicente Ferrer (FVF) es una Organización No Gubernamental de Desarrollo comprometida desde 1969 con el proceso de transformación de zonas rurales en Andhra Pradesh y Telangana (sureste de la India). Apoyamos a comunidades empobrecidas y grupos especialmente vulnerables: mujeres y personas con discapacidad. Aplicamos nuestros programas en más de 3.600 pueblos y apoyamos a cerca de 3 millones de personas. El modelo de desarrollo de la FVF en la India coincide con el conjunto de propuestas globales de la ONU para alcanzar los Objetivos de Desarrollo Sostenible en 2030.

En **España** ese trabajo se lleva a cabo a través de la Fundación Vicente Ferrer y su red de **colaboradores, voluntarios, trabajadores y representantes comprometidos** con la filosofía de la acción. En **la India**, nuestra contraparte local **Rural Development Trust/Women Development Trust (RDT/WDT)** gestiona un amplio programa de desarrollo integral y funciona como un organismo social.

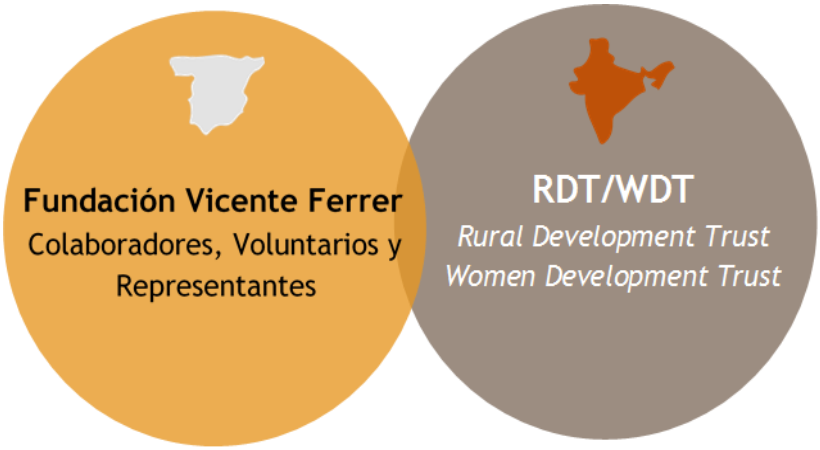

El trabajo en sanidad, educación, hábitat, ecología así como la intervención junto a los colectivos más discriminados socialmente, las mujeres y las personas con discapacidad, ha dado lugar a un modelo ejemplar en el marco de la cooperación. La organización tiene como objetivo conseguir una mejora de las condiciones de vida de las comunidades más empobrecidas, trabajando simultáneamente en diferentes sectores, entre ellos, el de **Hábitat**, en el cual se enmarca este proyecto.

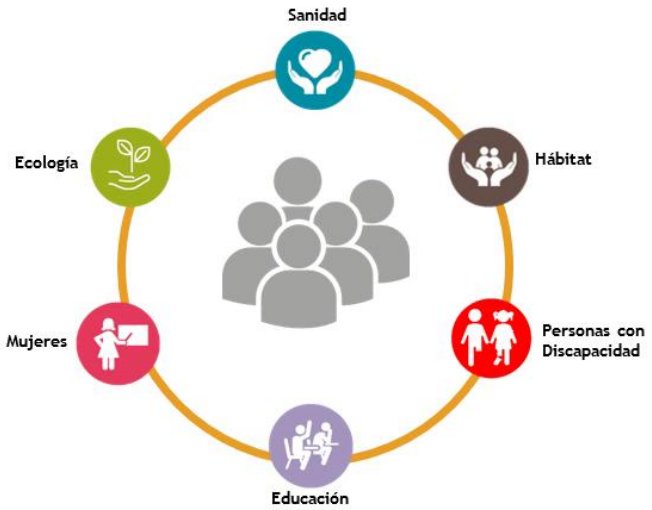

Fuente: Elaboración propia

LA FVF CON LOS OBJETIVOS DEL DESARROLLO SOSTENIBLE DE LAS NACIONES UNIDAS

Según los Objetivos de Desarrollo Sostenible (ODS) propuestos por las Naciones Unidas, todos los países tienen la oportunidad de adoptar un conjunto de objetivos globales para erradicar la pobreza, proteger el planeta y asegurar la prosperidad para todos. Cada objetivo tiene metas específicas que deben alcanzarse en 2030.

La FVF en la India trabaja con las clases desfavorecidas que viven en chozas precarias alejadas de los servicios públicos y sin unas condiciones mínimas de salubridad. Desde el sector de hábitat se promueve el derecho a la vivienda y también la construcción de espacios educativos y comunitarios. Hasta el año 2017 se han construido 62.131 casas, 2.857 viviendas adaptadas para personas con discapacidad y 1.714 letrinas. Dentro de este mismo ámbito, en 2016 se construyó el innovador complejo de la Escuela Inclusiva de Primaria que garantiza el acceso a la educación de las niñas y niños con distintas capacidades.

La FVF trabaja de manera global para conseguir los siguientes ODS:

LOCALIZACIÓN

La Fundación desarrolla su programa en los distritos de Anantapur, Mahbubnagar, Kurnool, Prakasam y Nalgonda, en los estados de Andhra Pradesh y Telangana (la India).

El presente proyecto se desarrollará en la **aldea de Thirumalapuram**, en el área de Narpala, región de B.K. Samudram, con la colaboración de **SILBON.**

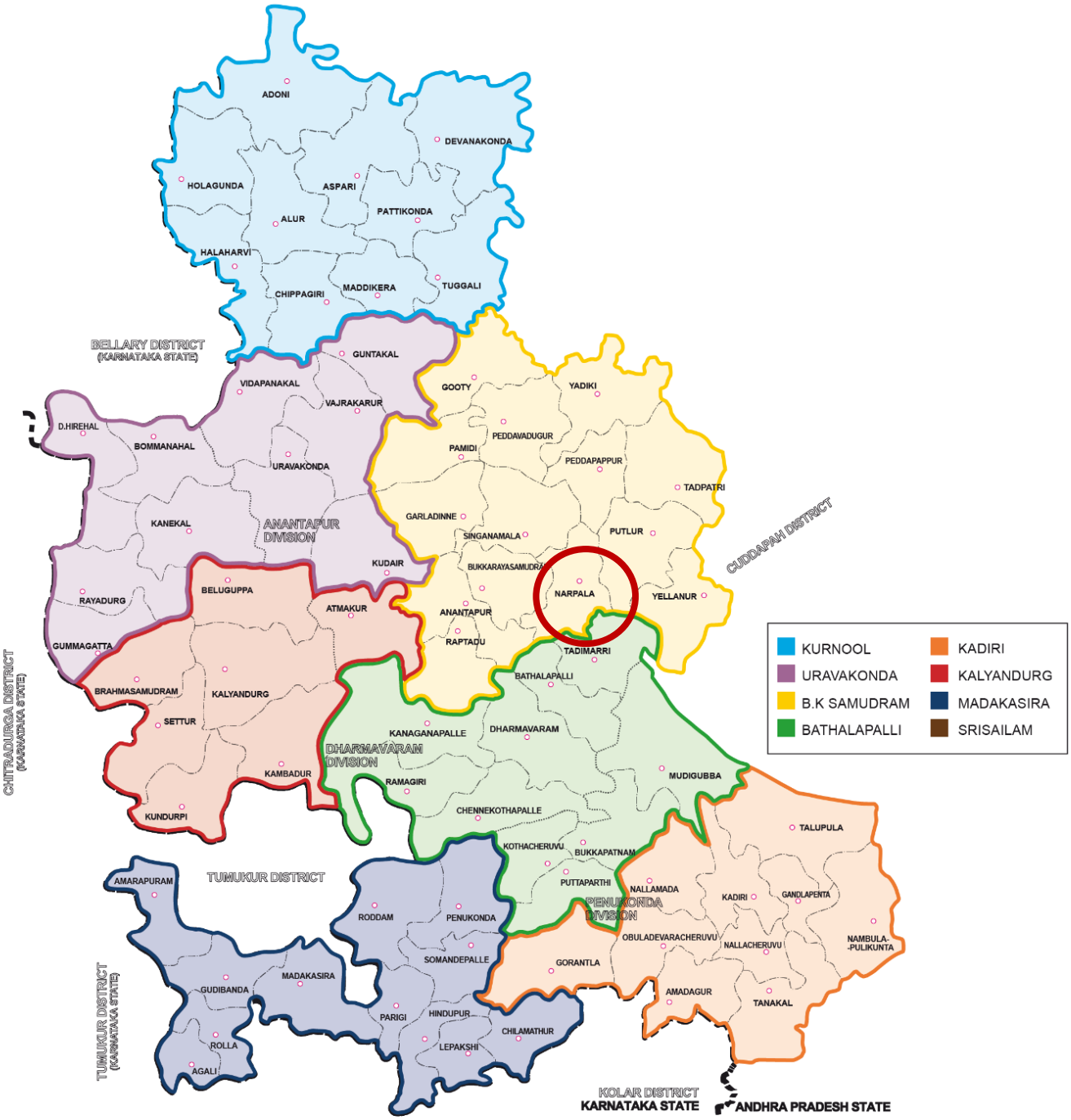

VicenteFerrer
1969/ Dignidad Cambio Igualdad /2019

UNA VIVIENDA QUE DIGNIFICA

© FVF

Disponer de una vivienda sólida y en condiciones de higiene y seguridad es un requisito imprescindible para lograr la integración social de las familias en la comunidad.

Las edificaciones de la FVF encajan armónicamente con el entorno gracias al uso de materiales locales. Su diseño, dimensión y funcionalidad se adecúan a los usos y costumbres de la región.

FICHA TÉCNICA DEL PROYECTO

Número de viviendas: 24

Localización: Thirumalapuram

Beneficiarios: 24 familias.

Son casas sencillas de unos 45m^2 con dos salas interiores: una que se utiliza como cocina (con espacio para despensa y almacenaje) y otra que funciona como salón y habitación. Anexo a la vivienda, la casa dispone de un espacio de aseo personal con letrina. En el espacio exterior tiene un porche elevado con una cubierta que les protege de la dureza del clima.

Con el objetivo de empoderar a las mujeres, las nuevas viviendas se escrituran a su nombre, de esta forma obtienen una propiedad y un bien para el futuro de sus hijas e hijos.

A modo de agradecimiento se coloca una placa conmemorativa con el nombre de los colaboradores que han participado en la financiación de su construcción.

Las comunidades más vulnerables y en riesgo de exclusión viven en cabañas construidas con lodo o paja, muchas veces ubicadas en los laterales de los caminos o las carreteras y apartadas de los servicios públicos básicos.

Desde 1996 la FVF trabaja en los estados de Andhra Pradesh y Telangana para garantizar condiciones de habitabilidad, funcionalidad, seguridad estructural y salubridad para los más desfavorecidos.

Las casas se construyen en colaboración con la comunidad y representan un punto de inflexión en sus vidas: son, por primera vez, un resguardo eficaz ante las lluvias monzónicas y ante el intenso calor pre-monzónico, garantizando a su vez protección contra las picaduras de animales peligrosos como serpientes y escorpiones.

Disponer de un espacio para la higiene personal favorece la seguridad de las jóvenes y mujeres de la comunidad, que evitan tener que alejarse del pueblo y exponerse a numerosos peligros como agresiones sexuales o secuestros.

Poseer un hogar seguro y digno aumenta la autoestima de las familias y el sentimiento de pertenencia a la comunidad, algo muy importante para estos colectivos que ha padecido históricamente una profunda discriminación.

LAS FAMILIAS BENEFICIARIAS

© Nagappa/FVF

Las familias de la aldea se reúnen periódicamente en la asamblea del pueblo y trasladan sus necesidades al Comité de Desarrollo de la Comunidad (CDC). El CDC expone las prioridades, colabora en la obtención de los terrenos y la distribución de las brigadas de trabajo, entre otras funciones. Posteriormente, el Comité identifica y selecciona a las familias beneficiarias.

Las personas destinatarias de las casas trabajan activamente en el proyecto, con ayuda de su comunidad y con el respaldo técnico y financiero de RDT/WDT. Esto fomenta un sentimiento de responsabilidad por el desarrollo integral de sus comunidades, y garantiza el buen funcionamiento y la sostenibilidad de los programas.

ASAMBLEA DEL PUEBLO

- Se reúne cada 2 meses para poner en común inquietudes y propuestas de mejora.
- Las decisiones se trasladan al Comité de Desarrollo de la Comunidad.

COMITÉ DE DESARROLLO DE LA COMUNIDAD (CDC)

- Formado por 12 líderes elegidos por la comunidad (6 hombres y 6 mujeres).
- Representa al pueblo y ejerce de portavoz ante la FVF para plantear los problemas y retos comunitarios.

ORGANIZADOR DE LA COMUNIDAD

- Es el nexo entre la FVF y los CDC.
- Tiene entre 6 y 8 CDC a su cargo.
- Detecta necesidades, identifica a las personas beneficiarias, forma los comités y da apoyo en la implementación del proyecto.

POBLACIÓN BENEFICIARIA DIRECTA	POBLACIÓN BENEFICIARIA INDIRECTA
Las familias beneficiarias directas que dispondrán de una nueva vivienda son 24. En total, 93 personas.	El resto de personas, un total de 835, también se beneficiarán de forma indirecta del proyecto.

REQUISITOS PARA SER FAMILIA BENEFICIARIA

- Ser residente del pueblo
- No disponer de una casa a su nombre
- No haber obtenido una casa de RDT/WDT anteriormente
- Formar parte de la asociación de mujeres del pueblo (*sangham*)
- Escolarizar a sus hijas e hijos
- Compromiso de no alquilar, hipotecar ni vender la nueva vivienda
- Participar en los programas de desarrollo de la comunidad de RDT/WDT
- Disponer de un terreno registrado a nombre de la mujer

UN CAMBIO EN LA COMUNIDAD

© FVF

Muchas familias de las comunidades desfavorecidas de Andhra Pradesh y Telangana viven en casas precarias construidas por ellos mismos. Estas cabañas no reúnen las mínimas condiciones de habitabilidad ni higiene. En muchas ocasiones tienen que cambiar el techo cada año, debido a que las lluvias monzónicas producen goteras y lo destruyen. Tampoco cuentan con letrina o un espacio para su higiene personal, lo que les obliga a hacer sus necesidades fisiológicas al aire libre con consecuencias muy negativas sobre la salud y la seguridad.

"El mayor problema de la casa antigua era el de las goteras; cada vez que llovía, se llenaba de agua. Si estábamos durmiendo, acabábamos mojados. Teníamos que poner un plástico y acurrucarnos todos en un rincón. A menudo enfermábamos. Cada año había que cambiar el techo, lo que significaba un coste muy alto y difícil de asumir para nosotros, que somos agricultores".

Ballunaik y Lakshmibai

Gracias a las nuevas viviendas facilitadas por la Fundación Vicente Ferrer, la situación social de las familias mejora de forma sustancial.

OBJETIVOS GENERALES Y ESPECÍFICOS

OBJETIVOS GENERALES

Proporcionar una vivienda digna y segura.

Empoderar a las mujeres dentro de la sociedad india.

Proporcionar protección y seguridad.

OBJETIVOS ESPECÍFICOS

CORTO PLAZO

Proporcionar 24 casas en condiciones de salubridad e higiene para las familias más desfavorecidas de Thirumalapuram.

MEDIO PLAZO

Fomentar el sentimiento de pertenencia a la comunidad para un desarrollo común y sostenible.

LARGO PLAZO

Conseguir una disminución de enfermedades relacionadas con el hacinamiento y la insalubridad de las viviendas de la población.

RESULTADOS ESPERADOS

Construir 24 viviendas con espacio para la higiene personal, con la colaboración activa de la comunidad.

© FVF

PROCESO DE CONSTRUCCIÓN

© FVF

La construcción de estas viviendas tiene una duración aproximada de 14 meses. Las fases de construcción son las siguientes:

TRABAJOS PREPARATORIOS

- Aprobación de los planos
- Limpieza y marcaje del terreno
- Excavación y capa de hormigón

LEVANTAMIENTO DE ESTRUCTURA

- Estructura básica
- Estructura hasta el dintel
- Construcción de dinteles y cubiertas
- Estructura hasta el tejado
- Construcción del tejado para vivienda y baño

INTERIORES DE LA CASA

- Construcción de parapetos
- Excavación de fosa séptica
- Instalación láminas metálicas onduladas
- Suelo para vivienda y baño
- Enyesado de las paredes

FASE FINAL

- Colocación de puertas y ventanas
- Pintura, carpintería y decoración

PLANOS DE LA VIVIENDA

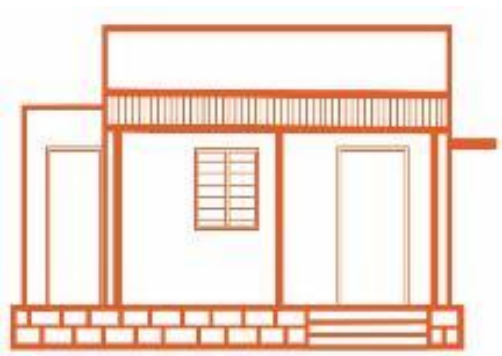

ALZADO

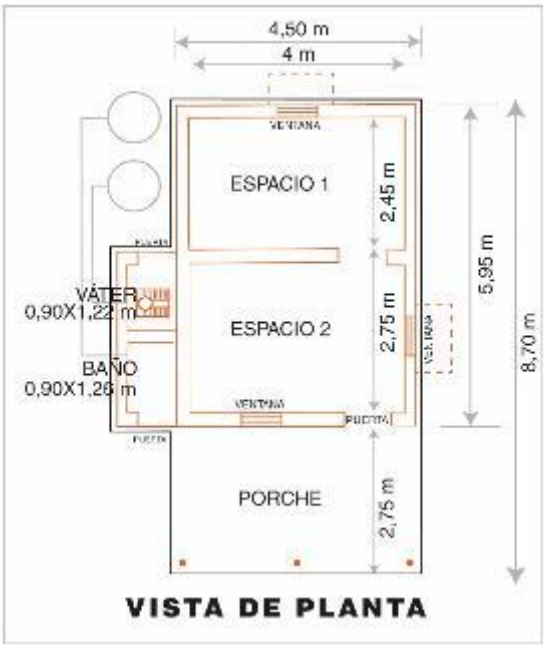

VISTA DE PLANTA

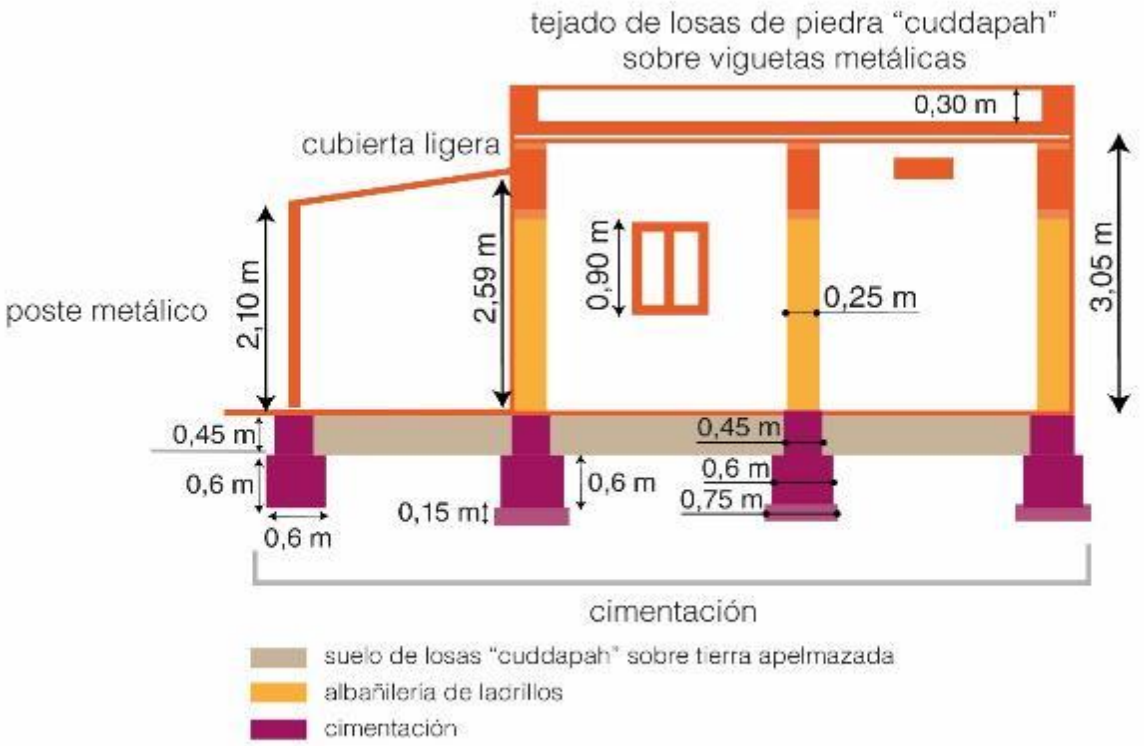

VISTA LATERAL

Empresas comprometidas con VicenteFerrer

VIVIENDAS ADAPTADAS AL ENTORNO

© Juan Alonso / FVF

Las altas temperaturas, que pueden llegar a superar los 45ºC, y las lluvias monzónicas de los meses de julio a octubre condicionan los materiales con los que se construyen las viviendas, ya que deben estar dotadas de un aislamiento para acondicionar la casa como refugio contra las inclemencias climáticas. Además las construcciones deben cumplir con unas condiciones de salubridad e higiene adecuadas.

Hay tres condicionantes que determinan el tamaño y la forma de las construcciones: el clima, las costumbres y los materiales locales disponibles.

Con el fin de evitar las posibles inundaciones por las lluvias y proteger a sus habitantes de insectos y réptiles, las viviendas se construyen a unos 40 centímetros del suelo. Asimismo, para proteger a las familias de las altas temperaturas, se utiliza ladrillo macizo para construir paredes gruesas y se crean ventanas de pequeñas dimensiones.

Estas casas también disponen de un espacio para aseo, situado en el exterior, que cuenta con dos fosas sépticas para la recogida de residuos. Las familias obtienen el agua de las fuentes públicas de la comunidad.

PRESUPUESTO

El coste de construir una nueva vivienda es de 2.950 euros aproximadamente. Las aportaciones de los colaboradores de España cubren los costes de los materiales de construcción y la mano de obra mientras que las aportaciones de la India cubren los gastos administrativos y los terrenos. Como norma, el proyecto no se iniciará hasta conseguir el 50% de su coste total.

Partidas	Aportaciones España	Aportaciones India		TOTAL COSTE
		RDT/WDT	Comunidad	
A. COSTES DIRECTOS				
I. Terrenos			678.000 Rs	678.000 Rs
II. Construcción	4.701.000 Rs			4.701.000 Rs
III. Personal Local		33.100 Rs		33.100 Rs
IV. Funcionamiento		25.760 Rs		25.760 Rs
V. Viajes y estancias		4.900 Rs		4.900 Rs
B. COSTES INDIRECTOS				
Monitoreo		9.000 Rs		9.000 Rs
TOTAL RUPIAS	**4.701.000 Rs**	**72.760 Rs**	**678.000 Rs**	**5.451,76 Rs**
TOTAL EUROS	**61.051,95 €**	**944,94 €**	**8.805,19 €**	**70.802,08 €**

Nota: El tipo de cambio aplicado es de 77 rupias por 1 €. La rupia es la moneda oficial de la India.

El tipo de cambio entre el euro y la rupia varía en función de sus cotizaciones en los mercados monetarios. A causa de esta variación, desde la FVF se aplican unos tipos de cambio basados en los valores registrados en un período de referencia. Al ser variables, la FVF asume el riesgo de las posibles fluctuaciones. Si hay diferencias negativas, se compromete a asumirlas y completar el coste del proyecto. Si se producen diferencias positivas, los beneficios se reinvierten en el programa de desarrollo integral.

APORTACIÓN DEL COLABORADOR

La cantidad de **61.051,94 euros** solicitada a **SILBON** para contribuir al proyecto, junto con las aportaciones de otras entidades y/o colaboradores, permitirá la construcción de **24 viviendas** en **Thirumalapuram.** El 100% del importe donado se transferirá para la construcción de las viviendas en dicho pueblo.

COLABORADORES	APORTACIÓN
SILBON	61.051,94 €
OTROS COLABORADORES, RDT/WDT Y LA COMUNIDAD	9.750,14 €
TOTAL PROYECTO	70.802,08 €

© Juan Alonso / FVF

LA PRECARIEDAD DE SUS CASAS

A continuación, se exponen las fotografías de las viviendas actuales de las familias de la aldea de Thirumalapuram.

EQUIPO HUMANO

FUNDACIÓN VICENTE FERRER

FVF

Dirección General
Jordi Folgado Ferrer

Responsable de la Delegación de Andalucía, Extremadura, Ceuta y Melilla
Rafael Carmona Priego

Responsable de Proyectos FVF y Coordinación con RDT
Nadia Llorens Díaz

Responsable de Relaciones con Empresas y Fundaciones
Lourdes Lozano

Técnica de Relaciones con Empresas y Fundaciones
Anna Puig

RURAL DEVELOPMENT TRUST

RDT

CDC y familias beneficiarias de la localidad de Thirumalapuram

Directora Ejecutiva
Anna Ferrer

Director de Programas
Moncho Ferrer

Director del Sector Hábitat
Rajasekhara Reddy

Director del Departamento de Proyectos
Dr. Hari Narayana Rao

Director del Departamento de Finanzas
Sanjeev Sangwan

Empresas comprometidas con VicenteFerrer

UN COMPROMISO SOLIDARIO

Con su vinculación a la FVF, **Silbon** contribuye de forma eficaz en el desafío de erradicar la pobreza extrema y favorecer la igualdad de oportunidades entre las comunidades más desfavorecidas de la India.

Vuestra colaboración posibilita la puesta en práctica de las políticas de responsabilidad social de la empresa por medio de un trabajo con visión a largo plazo y gran impacto colectivo, junto a una organización con profundo conocimiento de la realidad donde actúa. Se establece, así, una alianza productiva, fundamental para crear valor compartido con base en el liderazgo, la responsabilidad, la confianza y la solidaridad.

Nuestro compromiso con la transparencia es total. No sólo os mantendremos informados del desarrollo del proyecto sino que, además, tendréis la oportunidad de viajar a la India y conocer, junto a vuestros trabajadores y/o colaboradores, los logros conseguidos con vuestra colaboración. Hacer partícipe a vuestro equipo ayudará a aumentar la motivación y el vínculo con la empresa.

¡Estaremos encantados de recibiros en Anantapur!

© Nagappa / FVF

CARTA DE SOLICITUD

Apreciados/apreciadas colaboradores y colaboradoras de Silbon,

Desde la Fundación Vicente Ferrer estamos comprometidos con la tarea de mejorar las condiciones de vida de las personas más vulnerables en los estados de Andhra Pradesh y Telangana, en el sureste de la India.

Queremos compartir con vosotros este desafío, por lo que os presentamos el proyecto de **Construcción de 24 casas en el pueblo de Thirumalapuram**, que supondrá un cambio en la vida de las personas beneficiarias y sus familias.

Juntos - SILBON y la Fundación Vicente Ferrer - seremos los promotores del desarrollo económico y social de esta aldea y continuaremos avanzando por el camino que emprendimos hace ya 50 años. El objetivo es ofrecer condiciones de vida dignas para los habitantes de la zona, los verdaderos protagonistas de este proceso de transformación.

Como parte de nuestra red de EMPRESAS COMPROMETIDAS, Silbon pasa a ser una pieza fundamental de nuestro cometido. Agradecemos vuestra implicación y apoyo para poner fin a la pobreza en todas sus formas, reducir la desigualdad y promover el desarrollo humano sostenible para las comunidades más desfavorecidas de Andhra Pradesh y Telangana.

Gracias por ayudarnos a hacerlo todo más humano, transformando la sociedad en humanidad.

Un saludo,

Rafael Carmona Priego
Delegado de Andalucía, Extremadura, Ceuta y Melilla
Fundación Vicente Ferrer

HABLEMOS

RAFAEL CARMONA PRIEGO

Delegado de Andalucía, Extremadura, Ceuta y Melilla

rcarmona@fundacionvicenteferrer.org

Fundación Vicente Ferrer

Avda. José Laguillo, 20 - 41003 Sevilla

900 111 300

www.fundacionvicenteferrer.org

Fundacionvicenteferrer

@fvicenteferrer